Состоялся учебно-практический семинар, посвященный вопросам взаимодействия следователей и экспертов при проведении осмотров мест происшествия о преступлениях, связанных с применением взрывных устройств и огнестрельного оружия.

30.06.2017 управлением криминалистики, в соответствии с планом работы на 1 полугодие 2017 года, совместно с сотрудниками Красноярской ЛСЭ, ЭКЦ ГУ МВД России по Красноярскому краю, краевого бюро судебно-медицинской экспертизы проведен для следователей следственных подразделений краевого центра и близлежащих районов учебно-практический семинар на тему: «Производство осмотра места происшествия и экспертных исследований по уголовным делам, связанным с применением взрывных устройств и огнестрельного оружия. Взаимодействие следователей с сотрудниками экспертных учреждений и саперных подразделений».

© 2024 Главное следственное управление Следственного комитета Российской Федерации по Красноярскому краю и Республике Хакасия

Обучение в первую очередь проходило для следователей, имеющий небольшой опыт работы, учитывая специфический характер указанной категории преступлений возникающие при этом сложности.

© 2024 Главное следственное управление Следственного комитета Российской Федерации по Красноярскому краю и Республике Хакасия

© 2024 Главное следственное управление Следственного комитета Российской Федерации по Красноярскому краю и Республике Хакасия

Выступающие с докладами представители экспертных учреждений в первую очередь обращали внимание на безусловное выполнение следователями правил безопасности при проведении осмотров мест происшествия, обращении с оружием, фрагментами взрывных устройств. Они также остановились на особенностях осмотра трупа, окружающей обстановки, напомнили правила изъятия различных объектов и их упаковки.

© 2024 Главное следственное управление Следственного комитета Российской Федерации по Красноярскому краю и Республике Хакасия

Для наибольшей наглядности в выступлениях использовалось демонстрирование слайдов, презентаций.

Специалисты подробно рассказали следователям о постановке необходимого перечня вопросов в постановлениях о назначении того или иного вида судебных экспертиз, рекомендовали активнее консультироваться с ними для того, чтобы исключить ошибки. В заключение они ответили на вопросы следователей, передали необходимый раздаточный материал для использования в работе.

Вторая часть семинара носила практический характер и прошла на территории криминалистического полигона управления криминалистики, где были смоделированы ситуации, связанные с взрывом машины, применением взрывного устройства на открытой местности, применением огнестрельного оружия.

© 2024 Главное следственное управление Следственного комитета Российской Федерации по Красноярскому краю и Республике Хакасия

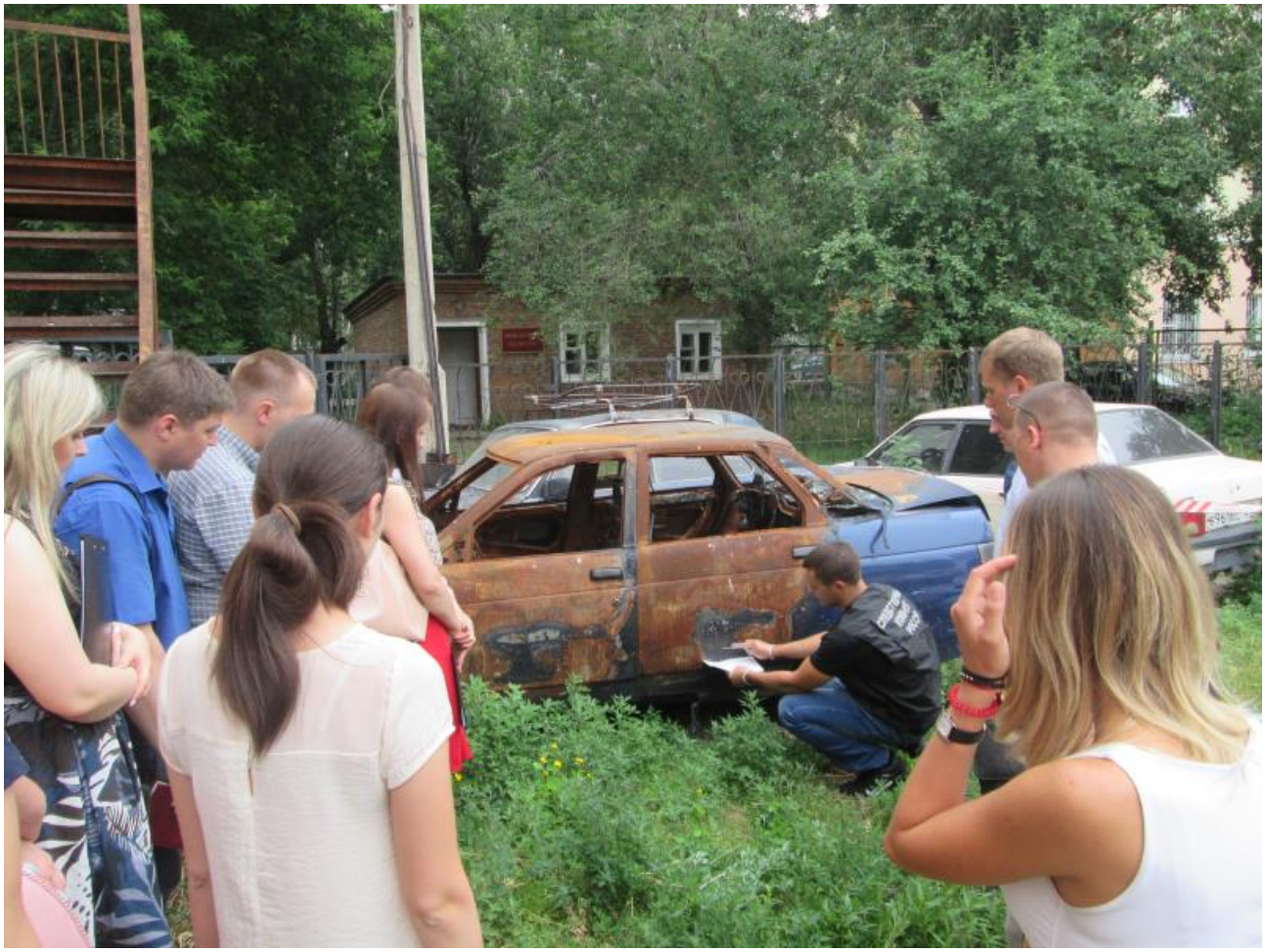

© 2024 Главное следственное управление Следственного комитета Российской Федерации по Красноярскому краю и Республике Хакасия

Демонстрация приемов получения образцов следов взрыва путем соскоба и смыва.

© 2024 Главное следственное управление Следственного комитета Российской Федерации по Красноярскому краю и Республике Хакасия

Участники занятия приступают к осмотру места взрыва после разделения участка на сектора.

© 2024 Главное следственное управление Следственного комитета Российской Федерации по Красноярскому краю и Республике Хакасия

Использование металлоискателя для поиска фрагментов взрывного устройства

© 2024 Главное следственное управление Следственного комитета Российской Федерации по Красноярскому краю и Республике Хакасия

Измерение диаметра и глубины взрывной воронки.

© 2024 Главное следственное управление Следственного комитета Российской Федерации по Красноярскому краю и Республике Хакасия

© 2024 Главное следственное управление Следственного комитета Российской Федерации по Красноярскому краю и Республике Хакасия

Демонстрация приемов получения образцов почвы из центра воронки.

Состоявшийся учебно-практический семинар позволил получить следователям не только необходимые теоретические знания, но и определенные навыки действий на месте происшествия по данной категории преступлений.

Адрес страницы: https://krk.sledcom.ru/folder/875943/item/1147528

© 2024 Главное следственное управление Следственного комитета Российской Федерации по Красноярскому краю и Республике Хакасия